

# 霧島

広報きりしま

3

March.2017  
VOL.250

お知らせ版  
The information version

・自治会に入りましょう ・祝日には国旗を掲げましょう



昨年のチャレンジデーでスポーツやレクリエーションを楽しむ皆さん

## “チャレンジデー”で健康づくり、仲間づくり

5月31日(水)は「チャレンジデー」です。当日15分以上継続して運動した住民の参加率を、同じ人口規模の自治体同士で競います。今回の対戦相手は、秋田県大仙市と山梨県甲斐市です。

対象は市内に通勤・通学する人を含む、霧島市にいる皆さんです。運動といっても散歩やスト

レッチ、ごみ拾いなど体を動かすだけでもOK。

運動不足の解消や触れ合いづくりのため、個人や地域、グループなどで誘い合って参加しましょう。皆さんの協力のおかげで2連勝中の霧島市。オール霧島で3連勝をつかみましょう。

問=保健体育課 ☎(42)1117

4月のおもなイベント

4月9日(日) 霧島連山夏山開き / 時間: 午前10時~11時 / 場所: 高千穂河原古宮址  
問=観光課 ☎(64)0895

4月中旬~5月上旬 和気公園藤まつり / 時間: 午前8時30分~午後7時 (金土日、祝日、祝前日は午後8時までライトアップ) / 場所: 和気公園  
4月15日(土) 午前10時より開花セレモニーを実施  
問=実行委員会 ☎(54)6410

\*\*\*\*\*  
クリシマイスター

「褒め合う」が合い言葉の  
クリシマイスター動画  
絶賛配信中

\*\*\*\*\*

クリシマイスター 検索

問=秘書広報課 ☎(64)0955

# Kirishima Photo Frame

きりしまふとふれーむ



↑熊本地震の支援への感謝を伝え、元気な熊本をPRするため1月31日、熊本県の営業部長兼しあわせ部長のくまモンが国分高校を訪問しました。



↑サッカーJ1のサンフレッチェ広島が、霧島市で5年連続のキャンプを行い、1月27日には国分運動公園で鹿児島ユナイテッドFCと練習試合がありました。



←高齢者・車いす疑似体験授業が2月23日、隼人町の宮内小学校であり、5年生85人が参加しました。

国際親善ナンコ大会が2月4日、隼人町の清姫温泉であり、市内の外国人11人を含む24人が鹿児島の伝統的な酒席の遊び「ナンコ」を楽しみました。➡



↑新燃岳の噴火に備えた避難訓練が1月23日、牧園の高千穂小学校で行われ、災害時の行動などを確認する避難訓練の大切さを学びました。



↑昭和41年に発足し、開設50周年を迎えた舞鶴大学・大学院の修了式が2月17日、市民会館で行われました。平成28年度の学級生は591人でした。



国分の塚脇小学校の児童らによるそば打ち体験が1月28日、塚脇地区公民館であり、保護者や教員、校区外の児童など約50人が参加しました。←



Zoom up Kirishima

# きりしま／かわら版！！

information



## Kirishima topics 01 全国で霧島をPRする応援店

霧島市をPRする霧島市応援店の締結式が12月23日、東京でありました。第1号店は都内で県産の黒豚や黒牛などを提供し、首都圏霧島市ふるさと会の原口悟郎会長(写真右)が経営するオール・ミッキー・ジャパン(株)。店内には市の観光やふるさと納税のパンフレット、広報誌などを設置しています。応援店は3月22日現在、同社のほか(株)サンケイ会館、(株)エー・ピー・カンパニー、(有)高匠、(株)霧島、(株)久岡屋の6社で、店舗数は57店舗です。

## Kirishima topics 04 平山小伝統のいろり端会食



国分の平山小学校で2月1日、いろりを囲む会食があり、1～4年の児童5人が自分たちで作ったさつま汁で体を温めました。いろりは約40年前から家庭科室隣の和室にあり、冬に月1回ほど使っています。

## Kirishima topics 02 霧島市の将来像を話し合う



市の魅力や未来のまちづくりを話し合うKIRISHIMAみらいカフェが2月12日、国分シビックセンター多目的ホールであり、73人が参加。平成30年度から始まる新たな総合計画の策定に生かされます。

## Kirishima topics 05 福山の魅力満載の紙芝居



今年で7回目を迎える福ふくコンサートが2月26日、福山町の旧田中家別邸でありました。福山小学校児童による合唱の後、5・6年生8人が歴史や自然など福山の魅力をまとめた紙芝居を初披露しました。

## Kirishima topics 03 鹿児島に春を告げる初午祭



五穀豊穡、家内安全を祈願する初午祭が2月19日、鹿児島神宮であり約10万人が訪れました。太鼓や三味線の音に合わせて踊る22頭の鈴かけ馬や、約2,000人の踊り連に見物客は見入っていました。

★市ホームページに掲載している「まちの話題」にも、市内の出来事を紹介していますのでご覧ください★



# 霧島市人事行政の運営等の状況

(霧島市人事行政の運営等の状況の公表に関する条例に基づき、霧島市職員の給与などを公表します。)

## (6) 職員の任免に関する状況

①採用の状況 (平成28年度)

採用区分	一般事務	土木技師	保健師	消防吏員	合計
申込者	170人	11人	9人	23人	213人
受験者	143人	7人	4人	22人	176人
最終合格者	12人	1人	2人	3人	18人

②退職の状況 (平成27年度)

退職区分	早期退職	普通退職	分限免職	懲戒免職	死亡退職	計
定年退職	0人	5人	0人	1人	1人	31人

## (7) 職員の勤務時間そのほかの勤務条件の状況

①職員の勤務時間の状況 (平成28年4月1日現在)

勤務時間	8時15分～17時00分
休憩時間	12時00分～13時00分
休息時間	なし
1日の勤務時間	7時間45分(休憩時間を除く)
1週間の勤務時間	38時間45分
週休日	土曜日および日曜日 (一部施設などを除く)

②休暇制度の状況 (平成28年4月1日現在)

種類	要件 / 付与日数
年次有給休暇	年20日 (平成27年の平均取得日数 10.3日)
病気休暇	負傷または疾病のため療養の必要があり、勤務しないことがやむを得ないと認められる場合。 ・結核性疾患 / 1年6か月を超えない範囲内で医師の診断書などに基づき必要と認める期間 ・私傷病 / 90日を超えない範囲内で医師の診断書などに基づき必要と認める期間
特別休暇	選挙権の行使、結婚、出産、交通機関の事故そのほかの特別の事由により職員が勤務しないことが相当である場合。 (主な特別休暇) ・産前休暇 / 出産予定日までの8週間以内の期間 ・産後休暇 / 出産の翌日から8週間を経過する日までの期間 ・夏季休暇 / 6月から10月の期間内における5日の範囲内の期間
介護休暇	負傷、疾病または老齢により日常生活を営むのに支障がある配偶者、父母、子などの介護をするため、勤務しないことが相当であると認められる場合。 ・6か月の期間内において必要と認められる期間

③休業制度の状況 (平成28年4月1日現在)

名称	自己啓発等休業	育児休業
内容等	職員の公務に関する能力の向上に資する大学などの過程の履修または国際貢献活動のための休業	子の養育をするための休業
期間	大学などの過程の履修のための休業にあつては2年(特に必要な場合は3年)、国際貢献活動のための休業にあつては3年	当該子が3歳に達する日までの期間
取得者数(平成27年度)	男性職員 0人 女性職員 0人 計 0人	0人 20人 20人

(注) 平成27年度中に新たに取得した者と平成26年度以前に引き続き取得している者の合計を男女別に掲載しています。

## (8) 職員の分限および懲戒処分の状況

①分限処分の状況 (平成27年度)

降任	免職	休職	降給	計
0人	0人	3人	0人	3人

(注) 分限処分: 勤務実績が良くない職員、心身に故障のある職員などに対して、公務能率の維持およびその適正な運営を確保するため、本人の意思に反してその身分に不利益な変動をもたらす処分、降任・免職・休職・降給の4種類があります。

②懲戒処分の状況 (平成27年度)

戒告	減給	停職	免職	計
3人	4人	0人	1人	8人

(注) 懲戒処分: 公務員としてふさわしくない行為などがあつた場合に、公務における規律と秩序を維持するため、任命権者が科する制裁としての処分、戒告・減給・停職・免職の4種類があります。

## (9) 職員の福祉および利益の保護の状況

区分	目的	関連対策
職員の健康増進	職員の健康状態を把握し、疾病の予防、早期発見および早期治療を促す。	定期健康診断、健診事後指導、定期健康相談、人間ドック
職員の安全衛生管理	職員の安全と健康を確保し、快適な職場環境を提供する。	産業医、衛生管理者などの選任、定期的な安全衛生委員会の開催と職場巡視

※この公表は、紙面の都合により概要版となっています。詳細版は4月末までに、市ホームページに掲載する予定です。

## (1) 職員給与費の状況 (普通会計決算)

区分	職員数 (A)	給与			計 (B)	1人当たりの給与費 (B/A)
		給料	職員手当	期末・勤勉手当		
27年度	1,044人	4,187,006千円	728,705千円	1,610,798千円	6,526,509千円	6,251千円

(注) ①職員手当には退職手当を含みません。②職員数は、平成28年4月1日現在の人数です。

## (2) 一般行政職の平均年齢および平均給料月額

区分	平均年齢	平均給料月額
一般行政職	43.9歳	334,222円

## (3) 一般行政職の初任給の状況

区分	霧島市		国
	大学卒	高校卒	
一般行政職	176,700円	144,600円	176,700円 144,600円

## (4) 一般行政職の級別職員数の状況

区分	1級	2級	3級	4級	5級	6級	7級	計
標準的な職務内容	主事補 技師補	主事 技師	主任主事 主任技師	係長級 主査	課長補佐級 主幹	部次長級 課長級	部長級	
職員数	23人	42人	140人	290人	95人	75人	9人	674人
構成比	3.4%	6.2%	20.8%	43.1%	14.1%	11.1%	1.3%	100.0%

(注) ①霧島市の給与条例に基づく給料表の級区分による職員数です。  
②標準的な職務内容には、それぞれの級に該当する代表的な職名を掲載しています。

## (5) 職員の手当の状況

①期末手当・勤勉手当 (平成27年度支給割合)

霧島市		国	
期末手当	勤勉手当	期末手当	勤勉手当
2.6月分	1.6月分	2.6月分	1.6月分
支給職員1人当たり平均支給額 (平成27年度) 1,495千円		-	

②退職手当 (平成28年4月1日現在)

区分	霧島市		国	
	自己都合	早期・定年	自己都合	早期・定年
勤続25年	29.145月分	34.5825月分	29.145月分	34.5825月分
勤続35年	41.325月分	49.59月分	41.325月分	49.59月分
最高限度額	49.59月分	49.59月分	49.59月分	49.59月分
支給職員1人当たり平均支給額 (平成27年度)	10,788千円	21,626千円	-	

③地域手当 (平成28年4月1日現在)

支給対象地域	支給率	支給対象職員数	国の制度(支給率)
東京都特別区	20%	2人	20%
支給実績(平成27年度)			1,181千円
支給職員1人当たり平均支給年額(平成27年度)			590,500円

④特殊勤務手当 (平成28年4月1日現在)

手当の種類(手当数)	15	
代表的な手当の名称	主な支給対象職員・対象業務	左記職員に対する支給単価
福祉手当	生活保護などの業務に従事する職員	1か月3,500円
保健指導手当	保健指導に当たる保健技師	1か月1,500円
養護老人ホーム業務手当	老人ホームの指導員、看護技師、介護職員および調理員	1か月3,000円
保育業務手当	保育園の児童の保育に従事する職員	1か月3,000円
衛生業務手当	清掃センターなどの業務に従事する技能・労務職の職員	1か月5,000円
支給実績(平成27年度)	16,281千円	
支給職員1人当たり平均支給年額(平成27年度)	45,605円	

⑤時間外勤務手当 (平成27年度)

支給実績	職員1人当たり平均支給年額
247,659千円	237,221円

⑥その他の手当 (平成28年4月1日現在)

手当名	内容および支給単価	国の制度との異同	支給実績(平成27年度)	支給職員1人当たり平均支給年額(平成27年度)
扶養手当	・配偶者 13,000円 ・配偶者以外の扶養親族 6,500円 (配偶者がいない場合1人は11,000円) ・特定期間の子の加算(16歳～22歳) 1人につき5,000円	同	174,012千円	255,900円
住居手当	・貸家、貸間居住者 最高27,000円	同	106,934千円	134,508円
通勤手当	・交通機関利用者 運賃相当額(最高55,000円) ・交通用具使用者 片道2,000円以上 2,000円～24,500円	同	63,773千円	76,375円

## 2 生活環境部を再編し、部の名称を市民環境部に改め、新たに市民活動推進課およびスポーツ・文化振興課を設置します。

- 総務部、企画部、教育部がそれぞれ所管する道義高揚、共生協働、国際交流、スポーツ・文化などの市民活動関連業務の所管部署を市民環境部に集約することで、庁内の更なる連携強化を図り、施策を一体的・効果的に推進します。
- 平成32年の第75回国民体育大会「燃ゆる感動かごしま国体」開催に関する業務の所管を教育委員会から市長部局に移管することで、全庁的な推進体制を確保します。

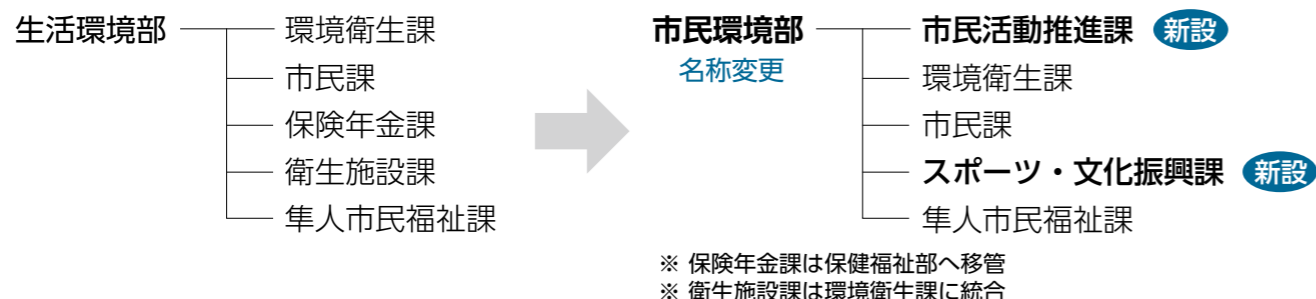

新たな課名	グループ名	主な業務内容	現在の担当部署
市民活動推進課	道義高揚推進室	ふれあいボランティア、花いっぱい運動など	総務部総務課
	市民環境政策グループ	部が所管する政策の総合的な企画・調整など	生活環境部環境衛生課
	共生協働推進グループ	地区自治公民館・自治会、NPOなど	企画部共生協働推進課
	国際交流グループ	海外都市との交流、国際交流協会など	企画部企画政策課
スポーツ・文化振興課	国民体育大会準備室	国民体育大会など	教育部保健体育課
	スポーツ振興グループ	体育行事、体育協会、体育施設など	教育部保健体育課
	芸術文化グループ	きりしま美術展、文化協会、市民会館など	教育部文化振興課

## 3 教育部を再編し、各課の所管業務を見直します。

- スポーツ・文化の振興に関する業務を市民環境部へ移管することに伴い、保健体育課、文化振興課を廃止します。
- 保健体育課が所管する学校体育保健などに関する業務を、学校教育課で所管します。
- 生涯学習課の名称を社会教育課に改め、文化振興課が所管する文化財の保護などに関する業務を、社会教育課で所管します。

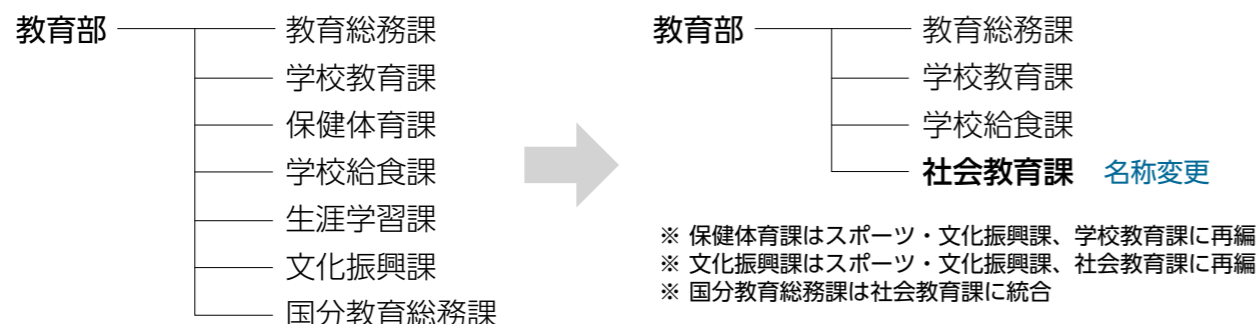

再編後の課名	グループ名	主な業務内容	現在の担当部署
学校教育課	学事グループ	通学区域、転校、就学援助など	変更なし
	管理事務グループ	教育職員の人事管理など	変更なし
	指導事務グループ	学力向上、生徒指導、特別支援教育など	変更なし
	安全・保健体育グループ	児童生徒の安全、保健、体育など	教育部保健体育課
社会教育課	社会教育グループ	子ども会、PTA、成人式など	教育部生涯学習課
	学習支援グループ	公民館講座、社会教育施設など	教育部生涯学習課
	文化財グループ	文化財、郷土館など	教育部文化振興課

# 4月から市の組織と業務の所管が変わり、新築した別館への移転も始まります



人口減少社会の到来など社会構造が大きく変化する中、高度化・多様化する行政需要にこたえるため、霧島市では積極的に行政改革を進めています。限られた職員数で、より効果的・効率的な行政運営を行うため、4月から市の組織を再編し、一部業務の所管部署を変更します。それに伴い、国分庁舎北側に新築した別館へ、保健福祉部や隼人庁舎から教育委員会などの移転が始まります。今回は、その主な内容を紹介いたします。



市役所国分庁舎(写真右)と北側に新築した別館(写真左)

## 1 企画部を再編し、新たに地域政策課を設置します。

- 交通政策や中山間地域の活性化など、関連性の強い業務を地域政策課に集約し、一体的な取り組みを進めます。
- 課・グループの再編により4課体制を3課体制とし、組織のスリム化を図ります。

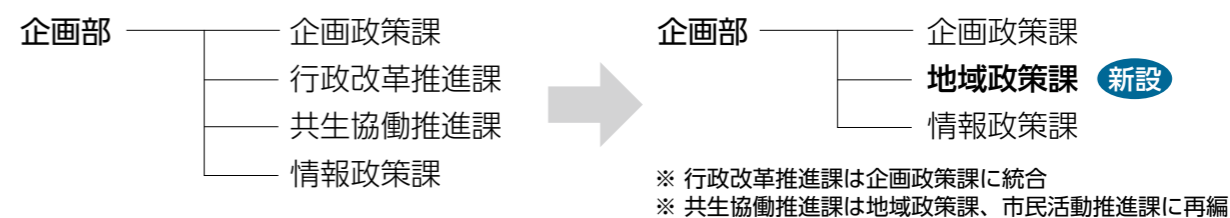

新たな課名	グループ名	主な業務内容	現在の担当部署
地域政策課	地域政策グループ	交通政策、空港、環霧島会議など	企画部企画政策課
	中山間地域活性化グループ	中山間地域の活性化、移住定住促進など	企画部共生協働推進課

# 平成29年度 春の狂犬病予防 注射のお知らせ

注射に関する  
手数料  
3,400円



平成29年度狂犬病予防注射の春の集合注射を実施します。

手数料とお届けしますはがきを持参の上、注射会場までお越しください。

※雨天実施

※新規登録をする場合は別途3,000円の登録料が必要です。  
※混雑が予想されますので、つり銭がいらぬように準備してください。

※犬が逃げ出したり、暴れたりしないように配慮してください。

※発情中や妊娠中、授乳中、高齢、体調不良などの犬は、事前に獣医師へ相談してください。

※今回から狂犬病予防注射済票がリボン式に変わりました。注射後は、必ず首輪などに装着してください。

※転居した人や犬が死亡した人は届け出が必要です。注射会場でも手続きできます。

## なぜ予防注射が必要なの？

狂犬病は哺乳類全般に感染し、発症するとほぼ100%死亡する病気です。現在、有効な治療法はなく、ワクチン接種による事前予防しかありません。日本では、昭和31年以降発生していませんが、海外では今も多く国々で発生しており、日本にも狂犬病が侵入する可能性は常にあります。年に1回の狂犬病予防注射は非常に重要で、法律で義務付けられています。

### 【福山地区】 4月13日(木)、14日(金)の2日間

期日	会場	時間
4月13日(木)	磯脇公民館	9:00~ 9:10
	大廻地区公民館	9:20~ 9:30
	上大廻公民館	9:40~ 9:50
	南園公民館	10:00~10:10
	福山港(トイレ側)	10:20~10:30
	小廻地区公民館	10:40~11:00
	西牧之原自治会第11班集会所(宝瀬)	11:30~11:40
	新原公民館	13:10~13:25
	川路原公民館	13:35~13:50
	砂走公民館	14:00~14:10
4月14日(金)	池之谷公民館	14:20~14:30
	西牧之原地区公民館	14:40~15:00
	比曾木野地区公民館	9:30~ 9:40
	辰伴公民館	9:50~10:00
	六村公民館	10:10~10:20
	牧野園芸集荷所	10:30~10:40
	柴建公民館	10:50~11:00
	前川内公民館	11:10~11:20
4月14日(金)	杉渡公民館	13:10~13:20
	福地地区公民館	13:30~13:40
	下牧之原地区公民館	14:00~14:30
	東牧之原地区公民館	14:40~15:00

### 【横川地区】 4月11日(火)、12日(水)の2日間

期日	会場	時間
4月11日(火)	みどり団地	9:00~ 9:15
	下深川公民館	9:25~ 9:40
	下ノ地区集会施設	9:50~10:00
	二牟礼公民館	10:10~10:20
	岡村公民館	10:30~10:45
	旧川原住宅跡地駐車場	11:00~11:20
	上植村公民館	13:10~13:20
	下植村公民館	13:30~13:40
	向植村公民館	13:50~14:00
	黒葛原公民館	14:10~14:20
4月12日(水)	旧赤水公民館	14:30~14:45
	赤水消防拠点施設	14:50~15:00
	小原公民館	15:10~15:20
	保健センター前(横川総合支所裏駐車場)	15:30~15:45
	山ノ口公民館	9:00~ 9:20
	谷ノ口住宅下	9:30~ 9:45
	川北公民館	9:55~10:05
	上小脇公民館	10:15~10:25
	山ヶ野公民館	10:40~10:50
	十三谷公民館	11:00~11:10
	木浦公民館	11:20~11:30
	横伏敷消防拠点施設	13:15~13:25
	正牟田活性化センター	13:35~13:45
	古城消防拠点施設	13:55~14:10
紫尾田活性化センター	14:20~14:30	
崎山公民館	14:40~14:50	
二石田公民館	15:00~15:10	
大隅横川駅	15:20~15:45	

☎=環境衛生課 ☎(64)0950、隼人市民福祉課、各総合支所市民福祉課

## information

### 4月から市の組織と業務の所管が変わり、新築した別館への移転も始まります

#### 4 商工観光部を再編し、新たに霧島PR課を設置します。

●観光政策に関する総合的な企画・調整や、本市の魅力を地域内外に発信するシティプロモーションなど、関連性の強い業務を霧島PR課に集約し、各種事業の一体的・効果的な取り組みを推進します。



新たな課名	グループ名	主な業務内容	現在の担当部署
霧島PR課	観光企画グループ	観光政策の総合的な企画・調整など	商工観光部観光課
	シティプロモーション推進グループ	シティプロモーション、特産品振興の総合的な企画・調整など	総務部秘書広報課 商工観光部観光課

#### 5 水道部の名称を上下水道部に改め、建設部から下水道課を移管します。

●業務の類似性が強い水道・下水道事業の所管部署を一つの部に集約し、さらに効率的な事業運営を推進します。  
●再編に合わせて、各課の名称を分かりやすい名称に改めます。



※各課の業務内容や窓口(執務場所)は従来と変更なし

#### 6 各総合支所でのスポーツ・文化の振興に関する業務の所管課が変わります。

●本庁の組織体系の再編に合わせて、各総合支所のスポーツ・文化の振興に関する業務の所管課を教育振興課から地域振興課に変更します。

※溝辺地区を除く各総合支所では、スポーツ・文化の振興に関する業務の窓口が4月から地域振興課に変わります。  
※溝辺地区でも、業務の所管課は地域振興課に変わりますが、窓口は、これまで通り周辺にスポーツ施設が集まる「みそめ館」に設置します。

### 4月末にかけて、一部の窓口・部署の移転が続きます

組織再編に伴い、4月から順次、国分庁舎全体の各窓口(執務場所)の移転が始まります。

隼人庁舎からは、教育委員会と選挙管理委員会が国分庁舎別館に移転します。

移転の都度、移転先の案内を庁舎入り口に掲示します。ご用の窓口が分からない場合は、総合案内や職員にお尋ねください。

各窓口の移転時期や国分庁舎全体の新たな配置は、広報きりしま4月号や市ホームページなどであらためてお知らせします。

☎=行政改革推進課 ☎(64)0952

【牧園地区】5月9日(火)～11日(木)の3日間

期日	会 場	時 間
5月9日(火)	塩浸公民館	9:00～ 9:10
	間手原公民館	9:20～ 9:30
	馬場公民館	9:35～ 9:45
	城ヶ後公民館	9:50～10:05
	農村活性化センター	10:15～10:25
	川津原(山岡様宅前)	10:35～10:45
	駅前公民館	10:55～11:10
	牧園8区多目的施設	11:15～11:25
	老人福祉センター	11:35～11:45
	上石坂バス停(旧道入口)	13:00～13:10
	石坂ワタセ前	13:15～13:25
5月10日(水)	中福良公民館	13:35～13:45
	鹿屋公民館	13:55～14:10
	三体地区公民館	14:25～14:40
	川床温泉前	14:50～15:00
	内之野バス停	15:10～15:20
	大霧公民館	15:40～15:50
	福寿温泉前	9:00～ 9:15
	寺原公民館	9:25～ 9:40
	霧島民藝館入口付近(柳ヶ平)	9:50～10:10
	日鉄釜倉庫隣 市有地	10:15～10:25
	シルバー人材センター事務所前	10:30～10:45
5月11日(木)	高千穂地区公民館	10:50～11:10
	青葉園入口	11:15～11:35
	奥歯科医院前駐車場付近	11:40～11:50

期日	会 場	時 間
5月10日(水)	浅谷公民館	13:00～13:15
	水堀公民館	13:20～13:30
	大窪集落入口	13:40～13:55
	塚田 保宅前庭	14:00～14:15
	八幡神社駐車場	14:25～14:35
	万膳地区公民館	14:40～14:55
	吉原集落掲示板前	15:05～15:15
	渡瀬公民館	15:25～15:35
	有村三叉路	15:50～16:05
	安楽消防詰所駐車場	9:00～ 9:10
	中津川3区みステーション横(犬飼)	9:20～ 9:35
5月11日(木)	中津川地区公民館	9:45～10:00
	中津川保育園前	10:10～10:25
	横瀬公民館	10:35～10:50
	健崎スクールバス停	10:55～11:10
	板小屋公民館	11:15～11:25
	笹之段公民館	11:35～11:45
	旭ヶ丘住宅入口	13:00～13:15
	母ヶ野公民館	13:25～13:40
	栗川公民館	13:55～14:05
	太陽巧芸道向かい(ロータリー付近)	14:20～14:30
	持松消防詰所前(旧JA店舗)	14:50～15:00

【溝辺地区】4月26日(水)～28日(金)の3日間

期日	会 場	時 間
4月26日(水)	竹山公民館	9:20～ 9:35
	下有川公民館	9:50～10:20
	溝辺総合支所駐車場	10:30～11:00
	ふれあい温泉センター	11:10～11:40
	竹子集会センター	13:30～14:00
	宮脇公民館	14:10～14:25
	宮川内公民館	14:35～14:45
	野坂入口三文字	14:55～15:05
	丹生附公民館	9:20～ 9:35
4月27日(木)	三縄自治公民館	10:00～10:30
	宮久自治公民館	10:50～11:20
	陵北自治公民館	13:15～13:30
	横頭公民館	13:45～14:05
	大川内岡自治公民館	14:15～14:45
	石峯自治公民館	9:20～ 9:50
	麓原自治公民館	10:05～10:35
4月28日(金)	玉利自治公民館	10:50～11:20
	論地自治公民館	13:25～13:55
	崎森地区公民館	14:05～14:25
	上桑ノ丸公民館	14:35～14:50

【霧島地区】4月18日(火)～20日(木)の3日間

期日	会 場	時 間
4月18日(火)	北永野田駅	9:10～ 9:30
	永野田公民館	9:40～ 9:50
	市野々公民館	10:00～10:15
	梅ノ木公民館	10:25～10:35
	牧神公民館	10:45～11:00
	笹之段公民館上	11:10～11:20
	入水公民館上	11:30～11:45
	上春山(伊瀬地様宅前)	13:15～13:30
	豊後迫公民館	13:40～13:50
	向田公民館	14:00～14:20
	川北公民館	14:30～14:50
4月19日(水)	遠見松公民館	9:15～ 9:40
	野上公民館	9:50～10:15
	新梅北公民館	10:25～10:45
	高千穂(松元政幸様宅前)	10:55～11:10
	梶田公民館	11:20～11:45
	ヴァンペール霧島	13:15～13:30
	永池(福島様宅前)	13:40～13:50
	東多羅公民館	14:00～14:10
	観光案内所	14:20～14:40
	大窪公民館	9:15～ 9:30
	市後柄公民館	9:45～10:00
4月20日(木)	狭名田公民館	10:10～10:20
	堀之内公民館	10:30～10:45
	田口地区公民館	10:55～11:15
	霧島保健福祉センター	11:25～11:45
	霧島公民館(旧中央公民館)	13:15～13:35
	湯之宮(渋田様宅前駐車帯)	13:45～14:05
	霧島総合支所	14:15～14:40

平成29年度 春の狂犬病予防注射のお知らせ

平成29年度狂犬病予防注射の春の集合注射を実施します。手数料とお届けしはがきを持参の上、注射会場までお越しください。

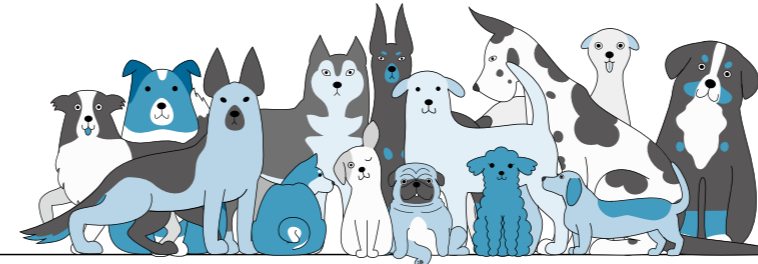

【国分地区】5月9日(火)～12日(金)、16日(火)～18日(木)の7日間

期日	会 場	時 間
5月9日(火)	台明寺公民館	9:10～ 9:25
	郡山公民館	9:35～10:00
	宮の前ニュータウン入口	10:10～10:20
	北公園入口	10:30～10:50
	久保田公民館	11:00～11:15
	春山公民館	13:10～13:25
	止上神社前	13:40～13:55
	重久公民館	14:05～14:25
	東襲山地区公民館	14:35～14:50
	岩戸公民館	14:55～15:10
	剣之宇都公民館	15:20～15:35
5月10日(水)	平山地区公民館	9:20～ 9:25
	平下みステーション付近	9:35～ 9:40
	永山・旧岩元商店前	9:50～10:00
	塚脇公民館	10:10～10:20
	朴木公民館	10:40～11:05
	上之段公民館	13:20～13:25
	木場公民館	13:35～13:45
	後川内公民館	14:05～14:15
	敷根保育園下	14:35～15:00
	毛梨野公民館	9:00～ 9:10
	木原小中学校前	9:35～ 9:50
5月11日(木)	後本戸(桑山昭晴様宅前)	10:10～10:15
	真谷入口三叉路	10:30～10:35
	黒石公民館	10:45～10:50
	薄木三方辻	13:00～13:05
	河内橋前	13:25～13:30
	萩の元公民館	13:35～13:45
	川原小学校下神社	13:55～14:10
	永迫ゲートボール場横	14:25～14:50
	上井地区コミュニティ広場	15:00～15:20

期日	会 場	時 間	
5月12日(金)	口輪野公会堂	9:10～ 9:20	
	川内公民館	9:35～10:05	
	南公園入口	10:15～10:25	
	上小川小学校多目的グラウンド駐車場	10:35～11:15	
	国分南ニュータウン公園	13:00～13:20	
	福島地区コミュニティ共用施設	13:30～14:05	
	有下公民館	14:15～14:40	
	四方田団地集会所	14:50～15:05	
	5月16日(火)	府中公民館	9:15～ 9:40
		野口公民館西集会場	9:50～10:05
		野口公民館	10:15～10:30
松木公民館		10:40～11:15	
小畑公民館		13:10～13:30	
国分姫城公民館		13:40～14:00	
新町公民館		14:10～14:35	
向花地区コミュニティセンター		14:45～15:00	
5月17日(水)		湊地区コミュニティ広場	9:00～ 9:35
		広瀬公民館	9:45～10:10
		大穴持神社北側	10:20～10:55
	広瀬ふれあい館広場	11:05～11:25	
	敷根地区集会場	13:20～13:35	
	かのう医院道路向かい	13:40～14:00	
	花園・迫田オート付近	14:10～14:25	
	下井公民館横グラウンド	14:35～15:00	
	5月18日(木)	名波ハイタウン集会場	9:10～ 9:30
		Aコープ国分店西側駐車場	9:40～10:20
		大隅国分寺跡駐車場	10:30～10:50
お祭り広場駐車場出口付近		11:00～11:15	
三郷公民館		13:10～13:40	
清水公民館		13:50～14:20	
弟子丸公民館		14:30～14:40	
総合体育館第2駐車場		14:50～15:20	

【隼人地区】4月20日(木)、21日(金)、25日(火)～28日(金)の6日間

期日	会 場	時 間
4月20日(木)	小牧(下小牧進様宅)前	9:10～ 9:20
	消防車庫(旧小浜中央公民館)	9:30～ 9:40
	里下公民館	9:50～10:00
	小浜地区公民館	10:10～10:30
	長浜共同墓地西側駐車場	10:40～10:50
	林建設南側みステーション	11:00～11:10
	野久美田公民館	11:20～11:30
	溝上みステーション隣	13:10～13:30
	小田中央公民館	13:40～14:00
	小野地区公民館	14:10～14:30
	小田西公民館	14:40～14:50
4月21日(金)	隼人人権啓発センター	15:00～15:20
	東前資源みステーション前	15:30～15:50
	新川防災センター横	9:00～ 9:30
	新川公民館	9:40～10:00
	住吉公民館	10:10～10:30
	稲荷山公園	10:40～11:00
	桜台団地公園横	11:10～11:20
	真孝公民館	13:10～13:40
	熊野神社	13:50～14:10
	本町公民館(跡地)	14:20～14:40
	松山公民館	14:50～15:10
4月25日(火)	隼人塚団地公民館	15:20～15:50
	西川川原公民館	9:00～ 9:30
	市宮姫城団地広場	9:40～10:10
	今吉商店北隣広場	10:20～10:40
	医療センター旧正門前(霧島川沿い)	10:50～11:20
	隼人姫城地区公民館	13:10～13:40
	山野公民館	13:50～14:10
	見次公民館	14:30～14:50
	川尻公民館	15:00～15:30

期日	会 場	時 間
4月26日(水)	迫間公民館	9:10～ 9:20
	糸走公民館	9:30～ 9:50
	中西光寺公民館	10:00～10:20
	湯田公民館	10:30～10:50
	あいら農協本所	11:00～11:10
	上小野公民館	13:20～13:30
	下小野公民館	13:40～13:50
	松永地区公民館	14:00～14:20
	旧JAあいら松永支所前	14:30～14:50
	宇都公民館	15:00～15:20
	天降川地区共同利用施設	15:30～15:50
4月27日(木)	妙見 えのき公園	9:20～ 9:30
	坂下資源みステーション前	9:50～10:00
	中福良地区公民館(旧嘉例川地区共同利用施設)	10:10～10:20
	中福良公民館	10:30～10:40
	表木山公民館	10:50～11:00
	日当山地区公民館	13:10～13:40
	中須西公民館	13:50～14:10
	新溝公民館	14:20～14:40
	山下公民館	14:50～15:20
	鼻切公民館	15:30～15:50
	4月28日(金)	原公民館
中道公民館		9:40～10:00
辻の角(消防車庫前)		10:10～10:30
沢公民館		10:40～11:00
大津児童公園		11:10～11:30
上野公民館		13:20～13:40
朝日公民館		13:50～14:00
宮西公民館		14:10～14:30
宇都山公民館		14:40～15:00
霧島市役所(隼人庁舎)西側		15:10～16:00

お知らせ

国民年金加入の学生の皆さんへ

国民年金保険料学生納付特例申請の受け付けが4月から始まります。この申請が承認されると、平成29年度の国民年金保険料の支払いが猶予されます。

国民年金加入の学生で、申請を希望する人は加治木年金事務所、保険年金課、隼人市民福祉課、各総合支所市民福祉課で手続きをしてください。  
●必要なもの  
①学生証または在学証明書、印鑑。代理の場合は身分証明書

◎問II 加治木年金事務所 ☎(62) 3511、保険年金課 ☎(64) 0886

65歳以上の年金受給者の皆さんへ

介護保険、後期高齢者医療保険、国民健康保険に加入している65歳以上の年金受給者で、今年2月に支給された年金から保険料(税)が引き落と

されている人は、平成29年度は次のとおり引き落とされます。納付通知は、7月に送付(10月から年金が引き落とされる人を含む) します。

年金支給月(平成29年度)		徴収方法
仮徴収	4月 6月 8月	平成29年2月の引き落とし額と同額が各年金支給月に引き落とされます。*
本徴収	10月 12月 2月	平成28年中の所得などにより算出された保険料(税)から、仮徴収額を差し引いて調整した額が各年金支給月に引き落とされます。

\*4・6・8月分の保険料(税)合計額と10・12・2月分の保険料(税)合計額との差を少なくするため、8月分の保険料(税)額を調整する場合があります。

国民健康保険に加入している人で、平成29年度中に75歳になる世帯主は、誕生日で後期高齢者医療制度へ移行するため、国民健康保険税は年金から引き落とされず、6月に送付する納付書などで納めることとなります。

◎問II 「介護保険料・国民健康保険税」 税務課 ☎(64) 0884、(後期高齢者医療保険料) 保険年金課 ☎(64) 0886

交通事故死亡急増

平成28年の市内の交通事故死亡者は8人で、今年は3月10日時点で既に4人が亡くなっています。4月6日から15日は「春の全国交通安全運動」期間中です。夜間時の歩行は、明るい服装を着て夜光

反射材を着けましょう。

- スローガンII「横断はしっかりよく見てたしかめて」
  - 運動の最重点II子どもと高齢者の交通事故防止
  - 運動の重点II歩行中・自転車乗用中の交通事故防止
- 全ての座席のシートベルトとチャイルドシートの正し



霧島市を訪れる外国の人と話ができれば楽しいと思いませんか。日常会話で使える主な外国語を市のCIR(国際交流員)が教えます。動画で発音もチェックしましょう。

今回の話題 さようなら

	つづり	読み方
英語	Good bye	グッバイ
韓国語	(見送る人) 안녕히 가세요 (帰る人) 안녕히 계세요	(見送る人) アンニョンヒ ガセヨ (帰る人) アンニョンヒ ゲセヨ
中国語(簡体字)	再见	ザイ ジェン
中国語(繁体字)	再見	リウ グォ エー

\*簡体字は主に中国本土で使用され、繁体字は主に香港、台湾、マカオなどで使用されています。

問=企画政策課 ☎(64) 0914

↓動画はこちらから  
エンジョイ!霧島 検索

消防局へ問い合わせる前に

■消防車のサイレンと鐘

交通事故で車内に閉じ込められた人を救出するなど、消防車と救急車が一緒に出動することがあります。「火災ですか」と問い合わせがありますが、火災の時はサイレン音と鐘を鳴らします。

出動の概要は災害情報案内(☎64-0992)でも確認できます。

■119番間違い電話

119番通報をして、すぐに無言で切る人がいます。消防局では「何も言えずに倒れたのではないか」「火災で話す余裕もないのではないか」などと考え、確認のために折り返し電話を掛けます。

掛け間違えた場合は、必ず間違いであることを伝えてください。

問=消防局情報司令課 ☎(64)0119

土地や家屋の価格などを縦覧できます

土地や家屋の評価が適正かどうか、ほかの土地や家屋と比較できる帳簿を縦覧できます。(帳簿には所有者名や税額は記載されていません)

- 縦覧期間II 4月3日(月)～5月31日(水)
- 縦覧できる人II 固定資産税の納税義務者かその代理人
- 縦覧場所II 税務課、各総合支所地域振興課(隼人庁舎、福山市民サービスセンターでは縦覧できません)
- 必要なものII 印鑑(代理人の場合は委任状)、申請者の身分証明書

◎問II 税務課 ☎(64) 0885、各総合支所地域振興課

就活応援 市内企業合同説明会

市内在住または通学する大学生など、霧島市内に就職したい人を対象とした市内企業の合同説明会を開催します。魅力あふれる霧島市の職場に出会えるチャンスです。

- 日時II 4月19日(水)午後1時30分～4時
- 場所II 国分シビックセンター多目的ホール
- 内容II 各企業ブースでの説明(参加企業30社)
- ◎問II 商工振興課 ☎(64) 0903

確定申告に修正があったら

確定申告書を提出した後で、計算の誤りなど申告内容の間違いに気付いた場合は、「更正の請求」や「修正申告」を行い、税額を訂正してください。

確定申告をする必要があるのに申告をしていない人は、できるだけ早く申告してください。詳細は問い合わせるか、国税庁ホームページをご覧ください。

大地震や大津波が発生したときの避難

昨年11月に発生した福島県沖地震では、車で避難する人が殺到したため、交通渋滞を招き緊急車両の通行の妨げになりました。大地震や大津波が発生した場合、高齢者や障がい者、小さな子どもを抱えている人な



ど、どうしても車で避難しなければならぬ人以外は、徒歩で避難してください。車を運転中の場合は、通行の妨げにならないよう車を左側に寄せ、徒歩で避難してください。

避難に関する情報や防災対策は各家庭に配布してある市総合防災マップ(市ホームページにも掲載)で確認できます。日ごろから避難所や避難経路を確認して、災害時に備えましょう。

◎問II 安心安全課 ☎(64) 0916

電柱の菓は九電へ通報を

毎年4月から5月は、カラスが電柱に巣を作り、停電が発生することがあります。カラスの巣を見つけたら九州電力へご連絡ください。

◎問II 九州電力霧島営業所 ☎0120(986)803

65歳以上の方、体に障がいがある方、霧島市内宅配無料! サービス実施中

天下の名泉 関平 鉱泉



関平鉱泉を宅配で安否確認サービス  
関平鉱泉水を宅配し、お住まいの方の声掛けや安否確認を行います。  
宅配サービスを受けることができる方  
●霧島市内にお住まいの、同居する全ての方が65歳以上の世帯、または、体に障がいがあるなどの理由で自身の関平鉱泉水の購入が困難な方(65歳未満の健康者が同居している場合は除く)で事前登録をしている方。  
●登録後は電話一本でお届けします。

商品名	金額
20ℓ箱	1,000円
10ℓ箱	600円
2ℓ(6本入)	1,380円
2ℓ(10本入)	2,300円
500ml(12本入)	1,320円
500ml(24本入)	2,640円

お問い合わせは ☎0120-235524 霧島市関平鉱泉販売所 ☎0995(78)2355 FAX0995(78)2036  
【営業時間】8:30～18:00(10月～3月は17:00まで)【定休日】第1・第3火曜日

併設: エリシオン霧島通所介護事業所

住宅型有料老人ホーム フォートヒルズ霧島

月額利用料(税込) ※部屋代、光熱費、食事を含まず。

要介護1	89,492円	要介護4	55,040円
要介護2	78,692円	要介護5	53,960円
要介護3	64,652円		

自由選択型 レクリエーション

介護相談随時受付中  
ご自宅まで説明に伺います!

体験入居・施設見学・資料請求 ☎0986-45-5111  
事前にご連絡いただきましたら、送迎いたします。 都城市吉之元町5262番地25

**食品表示110番**  
**(食品の偽装表示)**  
**ホットライン**

日常の買い物で不審な表示を見つけたら、食品表示110番に連絡してください。皆さんの声が食の安全へとつながります。

- **こんな表示に注意**
- 野菜に原産地が表示されていない。
- 豚肉に「国産」「米国産」と原産地が二重表示されている。
- メバチマグロの名称を「ホンマグロ」と表示している。

◎ **問** 食品表示110番 (九州農政局 ☎096(21)9156)

**霧島市商工会**  
**合併10周年記念講演会**

タレントの西川ヘレンさんが「大家族、支え愛、見守り愛、励まし愛」をテーマに講演します。

- 日時 4月15日(土)午後2時~4時(開場 午後1時)
- 場所 市民会館
- 入場料 無料

**相談**

**市法律相談センター**

弁護士が相続、遺言、交通事故などの法律相談に応じます。(相談無料)



西川ヘレンさん

**法律相談センター日程表 (全て木曜)**

場所	期日
国分公民館 小会議室	4/20、27
	5/18、25
	6/15、22
	7/20、27
隼人庁舎 第3会議室	8/17、24
	9/14、21
	4/13
	5/11
	6/ 8
	7/13
	8/10
	9/ 7

- 時間 午後1時~4時、1人当たり30分程度
- 対象 市民(法人は対象外)
- 定員 先着各6人
- 申込方法 相談月の1日(土日、祝日は翌日)から

**舞鶴大学・大学院**

生きがいづくりと心豊かな人生を送るため、必要な教養と生活技術を学習します。

- 期間 5月~平成30年2月(月1回・全10回)
- 時間 午前9時30分~11時
- 場所 市民会館ほか
- 対象 おおむね60歳以上の市民

- 内容 講演、研修視察、吹奏楽鑑賞、子どもとの触れ合い活動など
- 学費 年額千円
- 申込期間 4月5日(水)~7日(金)午前9時~午後4時
- 申込場所 国分シビックセンター多目的ホール前
- 国分地区単位老人クラブを通して申し込み人は、各単位の老人クラブ会長が世話役に申し込みください。

**募集**

**花いっぱい運動**

市内の道路沿いや公園などを花いっぱいにする団体に、花の苗を配付します。

- 対象団体 地区自治公民館、自治会、老人クラブ、子ども会、地域活動団体など
- 申込方法 総務課、隼人地域振興課、各総合支所地域振興課にある申請書に必要

**定例行政相談**

国の行政機関などに対する苦情、要望、相談ごとを聴き、その解決や実現を図ります。(相談無料)

- 日時/場所/連絡先
- 4月10日(月)午前9時~正午/牧園総合支所第5会議室/牧園総合支所地域振興課 ☎(76)2701

**年金相談**

社会保険労務士が年金に関する相談に応じます。老齢年金などの請求手続きもできます。(相談無料)

- 日時 4月21日(金)午前10時~午後3時
- 場所 国分公民館小研修室
- 準備 身分証明書
- 原則、相談日前日までに予約が必要。予約がない場合は、電話で事前予約。(午前9時~午後5時)

**青少年海外派遣生**  
**海外で短期学生交流**

派遣地、派遣期間、研修内容、募集人員、参加費用

事業名	青少年ホームステイ体験事業	市国際交流協会派遣事業		県青少年国際協力体験事業
派遣地	アメリカ合衆国	マレーシア・マラッカ市	中国上海市嘉定区	ラオス
派遣期間	7月下旬から24日間	7/28~8/4の8日間	7/30~8/7の9日間	7/23~30の8日間
研修内容	●ネイティブの講師による授業の体験 ●社会見学やボランティア活動への参加 ●ホームステイ	●現地の学校訪問や学生と英語での交流 ●ユネスコ世界遺産・マラッカ市内視察 ●首都クアラルンプール市内視察 ●ホームステイ	●サマーキャンプ ●嘉定区と交流のある世界各地の都市から集まった学生と英語での交流 ●上海市内の文化・歴史博物館などの視察 ●中国の文化体験、演劇鑑賞	●青年海外協力隊の活動視察 ●農村での交流 ●ホームステイ
募集人員	中高校生12人	中高校生12人	高校生2人 (最少催行人員:2人)	中高校生2人
参加費用	約250,000円	約100,000円	約50,000円	約75,000円

は、お待ちいただくことがあります。

◎ **問** 申 街角の年金相談センター 鹿児島 ☎099(2)95(3)348

**女性のための無料相談**

女性の相談員が悩みや問題をあなたと共に考え、問題解決へ向かうお手伝いをします。

期日	4/8(土)	4/25(火)
時間	12:30~17:00	13:30~16:30
場所	市働く女性の家 (国分中央三丁目43-10)	隼人庁舎 (隼人町内山田一丁目11-11)
相談方法	<面接相談> 要予約 ☎099(254)2651 メンタルケア研究会 ・コラソン	<面接相談> <電話相談> 予約不要 電話相談の場合 ☎(45)5111
対象	市内在住または市内事業所へ勤務する女性	

**人権相談**

人権擁護委員が家族間の問題、財産・相続の問題、差別いじめなど人権に関する相談に応じます。(相談無料)

◎ **問** 企 企画政策課 ☎(64)0914

に興味があり、心身共に健康で団体行動がとれ、事業に関する研修・報告会に全て参加できる人(海外からの学生のホームステイ受け入れをお願いします)。

※派遣生の保護者は市国際交流協会に入会する必要があります。(年会費5千円)

※以前、本事業で訪れた国への申し込みはできません。

● 申込方法 各学校に配布してある参加申込書(協会ホームページ)から申し込み可能

● 記入し、各学校へ提出

※申し込み多数の場合は、派遣委員会で決定。

● 申込期間 4月1日(土)~21日(金)

過去の派遣生の体験談など、詳細は協会ホームページをご覧ください。

◎ **問** 市国際交流協会事務局 (企画政策課内) ☎(64)0914

霧島市民葬祭の窓口 家族「想い」の専門斎場 家族葬 自宅葬 寺院葬 遺品整理

たくさんのお客様から「ありがとう」のお声をいただいております。

霧島市民葬祭

**家族想 おくりびと**

葬儀一式 19万円より (生花祭壇(洋花にて) 電照写真(4切遺影写真込))

さらに 霊柩車無料 会葬礼状無料 斎場使用料無料

090-1194-5250  
TEL 0995-45-4445

事前相談無料 年中無休 24時間受付 随時斎場見学

〒0995-45-4446 家族想 おくりびと 検索

霧島市国分新町1163-4(ワッキー国分北店(ダイソー)・重久セブンイレブン近く)

急な場面でも安心です 控室・シャワー完備 駐車場40台完備

霧島霊園 永代維持管理型霊園

◆永代供養墓 18万円(税別)

○あとの費用は一切不要です。○神徒の方も安心です。

○後継者の有無、宗派を問わず生前にお求めいただけます。

○お盆、彼岸の年5回合同供養祭をいたします。

お仏壇・結納品展示中 ※写真は合成です。

墓石・建築石材の設計・施工販売 墓石建立指定業者 / ロックアート三典株式会社 ☎0120-66-5001

全区域バリアフリー 駐車場から墓前へ車イスでお参りできます

鹿児島神宮 鹿児島神宮西側となり 内山田団地

ファミリーマート

墓地経営/宗教法人正法寺/環第393号



天降川地区  
共同利用施設情報

- 美容と健康になじみの歌でフラダンス(初中級者向け)
- 日時 4月26日(9月) 毎月2回・全て水曜・全10回 午前9時30分～11時30分
- 対象 18歳以上女性
- 定員 1先着20人(13人以上で開講)
- 準備 筆記用具、タオル、飲み物、動きやすい服装
- 受講料 5千円
- 受付 3月29日(水)から
- ◎問・申 天降川地区共同利用施設 ☎(43) 1951

サン・あもり自主講座

- 助産師による骨盤美人ヨガ
- 日時 4月28日(金) 午前10時～11時30分
- 受講料 1千円
- リンパ・リフレクソロジー
- 日時 5月9日～6月27日 (毎週火曜・全8回) 午前10時～11時30分
- 受講料 4千円
- 準備 ヨガマット、飲み物、動きやすい服装
- 【共通事項】

- 定員 1先着20人(10人以上で開講)
- 受付 3月29日(水)から
- ◎問・申 サン・あもり ☎(43) 3373

人間ドック  
受診希望者募集

- 国民健康保険(30歳以上)、後期高齢者医療保険に加入している人を対象に、受診希望者を募集します。
- ※保険料(料)完納者のみ。
- ※JA厚生連の申し込み方法は、例年と変更になっていきますので、ご注意ください。
- ※医師会医療センターは救急対応の電話受け付けに支障が出る恐れがあるため、できるだけ4月14日(金)の窓口での受け付けをお願いします。
- ※特定健診、長寿健診、各コースの重複受診はできません。
- 一般・女性コース
- 検査内容 一般、呼吸器、循環器、消化器、肝機能、腎機能、動脈硬化、血液一般ほか特定健診の基本項目を含む
- 子宮細胞、乳房検査はJA

がん予防コース

委託医療機関	申込方法	日程	コース名	自己負担金	検査内容
南風病院 (鹿児島市) ☎0120(332)411	4/3(月) 9:00～電話で	4～3月	PET/CT	65,000円	PET / CT全身撮影、甲状腺・腹部超音波
藤元総合病院 (宮崎県都城) ☎0986(22)7017	4/3(月) 9:00～電話で	4～3月	PET/CT ベーシック	43,100円	PET / CT全身撮影
			PET/CT スタンダード	76,500円	PET / CT全身撮影、頭部MRI、腹部超音波
厚地記念クリニック (鹿児島市) ☎099(226)8871	4/7(金) 9:00～電話で	4～3月	PET/CT	70,000円	PET / CT全身撮影、腹部超音波

- 厚生連女性コースのみ実施。
- がん予防コース(PET検査) 検査内容 PET検査ほか 特定健診の基本項目を含む

脳疾患予防コース

委託医療機関	申込方法	日程	自己負担金	備考
霧島記念病院 ☎(47)3100	4/3(月) 9:00～電話で	4～3月	16,000円	
国分脳神経外科 ☎(64)0059	4/3(月) 9:00～電話で	4～3月	15,000円	
井料クリニック ☎(46)9300	4/10(月) 9:00～電話で	4～3月	15,000円	
隼人脳神経外科 ☎(73)5353	4/11(火) 9:00～電話で	4～3月	15,000円	
医師会 医療センター	4/14(金) 10:00～12:00先着順 4/17(月) から電話対応可(窓口受け付けを優先し、定員に達し次第終了)	4～3月	19,960円	国保定員=20人 後期定員=7人

診の基本項目を含む

- ◎問 保険年金課 ☎(64) 0886、隼人市民福祉課、各総合支所市民福祉課
- いきいき国分交流センター情報
- たのしいエアロビクス
- 日時 4月12日～5月10日 (毎週水曜・全4回、5月

一般・女性コース

委託医療機関	申込方法	日程	自己負担金	備考
JA厚生連 ☎(43)7300 (JAあいら直通)	別表のとおり (地区によって申し込み方法が異なります)	別表のとおり ※送迎あり	20,617円 女性コース24,617円 (胃カメラ希望の場合別途3,090円)	
みほろクリニック ☎(46)8202	4/1(土) 9:00～電話で	4～3月	10,000円 (オプション分は別途実費)	
国分生協病院 ☎(45)4806	4/3(月) 9:00～電話で	4～3月	16,440円	
国分中央病院 ☎(45)3085	4/3(月) 9:00～電話で	4～3月	15,500円 (胃透視検査の場合13,500円)	
霧島杉安病院 ☎(57)1221	4/7(金) 9:00～電話で	4～3月	14,900円	
鹿児島通信(ていしん)病院 ☎099(223)6013	4/7(金) 9:00～電話で	4～3月	13,880円	
協愛病院 ☎(45)6211	4/10(月) 9:00～電話で	4～3月	15,500円	
医師会医療センター	4/14(金) 10:00～12:00先着順 4/17(月) から電話対応可(窓口受け付けを優先し、定員に達し次第終了)	4～3月	17,120円	国保定員=150人 後期定員=18人

JA厚生連 受付日・日程・定員

◎会場受付 ●受付時間(8:30～11:30) ●受付場所 隼人地区=隼人庁舎、溝辺地区=溝辺総合支所、国分地区=国分庁舎

受付日	4月		5月		6月		7月		8月		9月		10月		11月		12月		1月		2月		3月		
	一般	女性	一般	女性	一般	女性	一般	女性	一般	女性	一般	女性	一般	女性	一般	女性	一般	女性	一般	女性	一般	女性	一般	女性	
隼人 4/6(木)	国保後期				12日(月)	13日(木)	22日(火)	28日(木)	11日(水)			21日(木)	18日(木)	7日(水)											
溝辺 4/6(木)	国保後期	18日(火)			15日(木)			1日(火)	25日(月)			2日(木)	5日(火)									16日(金)			
国分 4/7(金)	国保後期	21日(金)	16日(火)	9日(金)	31日(月)	7日(月)	7日(木)	25日(水)	9日(木)	18日(月)	11日(木)	19日(月)	8日(木)												

◎電話受付 ●受付時間(8:30～ JAあいら ☎43-7300)

受付日	4月		5月		6月		7月		8月		9月		10月		11月		12月		1月		2月		3月		
	一般	女性	一般	女性	一般	女性	一般	女性	一般	女性	一般	女性	一般	女性	一般	女性	一般	女性	一般	女性	一般	女性	一般	女性	
牧園 4/10(月)	国保後期											11日(月)			6日(月)										
横川 4/11(火)	国保後期				16日(金)							23日(月)			11日(月)								5日(月)		
霧島 4/12(水)	国保後期	20日(木)					7日(金)				1日(金)			29日(水)								9日(火)	14日(水)		
福山 4/13(木)	国保後期	28日(金)	9日(火)				28日(金)	23日(水)	12日(火)	13日(金)				25日(月)									13日(火)		

※色付きは女性コース、そのほかは一般コース、国保=国民健康保険、後期=後期高齢者医療保険 ※4月14日(金)以降は全地区電話受け付け(JAあいら ☎43-7300)

- 受講料 2,400円
- 日時 4月24日(金)から
- ◎問・申 横川運動公園 ☎(72) 0619
- 【共通事項】
- 対象 親子で上達水泳教室
- 日時 4月23日(日) 午前10時～11時
- 対象 小学生とその保護者
- 定員 1先着10組
- 受講料 2千円
- 受付 4月11日(火)から
- ◎問・申 国分総合プール ☎(46) 9400
- 平成29年度前期 技能検定受検
- 働く人の技能と地位の向上を図る技能検定を実施します。技能検定は国が証明する国家検定制度です。詳細は受検案内をご覧ください。
- 受検案内配布場所 工商振興課、隼人地域振興課、各総合支所地域振興課
- 申込期間 4月3日(月)～14日(金)
- ◎問・申 県職業能力開発協会 ☎099(226)3240

- 受講料 2,400円
- 日時 4月24日(金)から
- ◎問・申 横川運動公園 ☎(72) 0619
- 【共通事項】
- 対象 親子で上達水泳教室
- 日時 4月23日(日) 午前10時～11時
- 対象 小学生とその保護者
- 定員 1先着10組
- 受講料 2千円
- 受付 4月11日(火)から
- ◎問・申 国分総合プール ☎(46) 9400
- 平成29年度前期 技能検定受検
- 働く人の技能と地位の向上を図る技能検定を実施します。技能検定は国が証明する国家検定制度です。詳細は受検案内をご覧ください。
- 受検案内配布場所 工商振興課、隼人地域振興課、各総合支所地域振興課
- 申込期間 4月3日(月)～14日(金)
- ◎問・申 県職業能力開発協会 ☎099(226)3240

**市税などの納め忘れはありませんか**

平成28年度分の市税などの納め忘れはありませんか。手元に納付書がある人は、早急に納付をお願いします。

～納付は口座振替を～

市税の納付には、便利で安全な口座振替をお勧めします。手続きは、通帳と印鑑を持参の上、金融機関の窓口で行ってください。

問=収納課 ☎(64) 0892

**第32回全国公募 南九州水墨画展作品**

- 応募条件 墨を基調とした20号以内で未発表の作品
- ※ほかの公募展出品作品は不可。
- 出品料 1点5千円、2点目7千円(1人2点まで)
- 応募期限 6月6日(火)
- 応募書類の郵送を希望する人は封筒に「応募要項希望」と記入し、120円切手を同封して5月31日(水)までに郵送。
- ◎問・申 松下美術館 ☎(55) 3350、〒899-1450 1福山町福山771

※このコーナーは、出生届・死亡届提出時に掲載依頼書を出された人のみ掲載しています。

# お知らせ

## なつかしの映画を観る会

### 【4月の上映作品】

- ・6日ロビンソン・クルーソー（1932年・76分）ロビンソン・クルーソーの冒険コメディ作品。
- ・13日綾小路きみまろ爆笑スーパードライブ第1集（2002年・46分）漫談家綾小路きみまろの爆笑ワールド入門編。



- ・20日おしん総集編第4話（2011年・90分）山形の寒村に生まれた「おしん」が明治から昭和の激動の時代を懸命に生きるドラマ。
- ・27日ジキル博士とハイド氏（1932年・98分）一人の男の善と悪を描き出す怪奇映画の傑作。
- 時間 毎週木曜、午後1時30分から（開場 午後1時）
- 場所 日メディアセンター鑑賞室（無料）予約不要
- 定員 先着80人

## 健康カレンダーを活用しましょう

平成29年度の健康カレンダーを作成しました。市で行う各種健（検）診や予防接種、教室、相談などの日時、場所、内容などを掲載しています。自治会加入の世帯には、自治会を通じて配布しました。スーパ、病院などにも設置を予定していますのでご利用ください。

◎問 健康増進課 ☎(64)0905

# 誕生

## 届出日（1/16～2/15）

### ◎国分地区

堂園 楓	孝平	天降川
高田 天衣	泉	大津
池田 紗良	伸也	真孝9
中村 玲唯	興二	新七
宮本 麗央	さつき	下平
島中 彩乃介	博史	新川9
満永 蒼	征之	田方団地
上園 明莉	真吾	新川9
三宅 奏亮	亮一	真孝5
原口 桜	隼人	真孝17
近藤 幸	恵理子	山野東
西代 幸	大輔	住吉15
谷川 幸	寛隆	新川9
堀口 幸	りえ子	天降川

### ◎福山地区

大石 竜ノ輔	拓矢	西牧之原
--------	----	------

# おくやみ

## 届出日（1/16～2/15）

### ◎国分地区

堂園 厚子	77	新町第8
塩満 スミエ	94	新町第8
壹岐 正幸	85	道場口
馴田 喜美夫	73	牟田
假屋 アツ子	92	重久

松永 泰紀	翔吾	新地東
駿河 龍之介	宏明	新町第4
山下 真央	明人	福島4
李田 日菜乃	孝一	福島団地
大窪 真央	美和	府中昭和
藤 杏奈	翔太	松木西
迫田 菜花	和志	神田東
橋元 希心	健	福島団地
岩井 朝日香	優樹	府中前東
福崎 結梨	弘樹	福島8
蒲地 祐愛	伸也	福島5
愛場 幸輝	伸幸	越倉
奥原 月璃	陽介	久保田
中尾 光翔	学	青葉ニュータウン
溝端 賢悟	正二郎	川跡西

小松 陽斗	光志	向川原
西山 歩来	光彩	向川原
迫田 もね	茂	広瀬17
東 稜	拓希	剣之宇都
新地 愛美	留美	迫田1
小石 椿来未	睦美	広瀬17
堀切 奏	恵美	三郷
新穂 日菜	貴弘	野口南
籠 優希人	留美	福島4
小松 壮真	真也	名波ハイタウン
清水 鴻志	亮児	春山
山中 奏空	良介	グリーンヒル郡田
宮原 綺音	聖一	原村団地
稲留 羽玖	大心	空港南タウン町営1

山下 義澄	シズエ	山下2
松枝 榮康	シズエ	向花東
齊藤 禮子	シズエ	内堀切
隈元 シメ	シズエ	竹下
古俣 律子	シズエ	出口
二宮 シズ子	シズ子	止上
堂園 和子	和子	中福良南
藤田 ミエ	協元	新地東
今村 良人	まいづる	まいづる
馬立 益夫	名波6	名波6
諏訪原 益夫	野口西第一	野口西第一
長嶋 傳	まいづる	まいづる
東川 タエ	後馬場東	後馬場東
池田 タエ	ナリエ	後馬場東
濱田 ナリエ	ナリエ	後馬場東
藤崎 恒治	恒治	芦原西
岩元 豊春	豊春	山下1
本田 典久	典久	新町第5
山内 重盛	重盛	一条
東 眞佐留	眞佐留	美の前
中井 常雄	常雄	福島団地
西 信義	信義	新地東
徳田 ミエ子	ミエ子	広瀬10
假屋 ミキ	ミキ	寺馬場
前屋敷 勲	勲	東中
吉村 フミ	フミ	府中中
西中蘭 ミチ子	ミチ子	福島1
新町 久雄	久雄	新町第7
牛山 タチ	タチ	福島8
宮内 盛	盛	松木元
西村 照三	照三	野口南

清田 勉	77	辻
烏丸 キミエ	82	野口北
古賀 憲一郎	70	広瀬6
川崎 フヂ子	92	中石原
徳重 輝昭	65	麓玉利北
徳永 秋夫	86	論地迫上
重森 ナガ子	84	昭和
竹ノ内 武雄	92	脇
内之段 アライ	91	石井口
田淵 ナミ	94	祝儀園
徳永 久於	87	元論地
立田 サチエ	96	竹山
別府 カノエ	86	宮川内2
熊谷 三男	88	水尻西

芝 廣美	95	栢田
宮田 揮彦	79	待世
安木 才二	84	長浜
荒瀬 トミ	96	湯田
三輪 弘也	84	真孝1
有川 シズ子	94	東郷ニュータウン
末永 トミ	90	山野中
豎山 春雄	82	真孝7
新豊 日出哉	79	木之房1
平原 均	85	糸走
石塚 義雄	84	中道1の東
森山 修	63	菩提寺団地
森園 春男	67	姫城団地
西小城 エミ	90	姫城温泉南
新中 ヤエ	95	中福良
畑田 重信	96	西瓜川原
榊山 タメ	95	天降川
福丸 文雄	92	新七
駒高 キワ	97	駅前2
黒江 ハツエ	96	松山1
山元 茂盛	97	長浜
徳永 ミチ	94	新七

## 市長交際費（2月分）

市長の交際費をお知らせします。

（単位：円）

日付	内容	金額
2月1日	FCソウル春季スポーツキャンプ 歓迎セレモニー時花束	3,000
2月16日	故 宮田揮彦氏（元霧島町議会議員） 告別式時生花	10,800
2月26日	故 有田春男氏（元霧島町教育長） 告別式時生花	10,800
2月27日	故 田中龍生氏（元横川町教育長） 告別式時生花	10,800
2月分合計		35,400



## ◎日曜・祝日在宅医担当表(4月)

始良地区医師会

日/曜日	診療科目	地区	病院名	電話
2日(日)	内科	隼人	たぐち内科医院	42-0320
	小児科	国分	きたはらこどもクリニック	64-0677
	整形外科	国分	中川整形外科	48-5633
	内循環器科	始良市	よした内科クリニック	65-1333
	脳神経外科	始良市	ながた脳神経外科	67-7500
	眼科	始良市	始良みやもと眼科	62-1010
	内科	湧水町	吉松温泉医院	75-3311
9日(日)	内消小児科	国分	田中内科消化器科	46-6123
	内科	牧園	霧島桜ヶ丘病院	78-3135
	皮膚科	国分	宮内皮膚科クリニック	46-8612
	内科循環器科	始良市	松下亮治内科	62-0084
	消化器外科	始良市	浜崎クリニック	62-8588
	小児科	始良市	立花こどもクリニック	73-3888
	脳外科内科外科	始良市	青雲会病院	66-3080
16日(日)	眼科	始良市	田中眼科	65-3986
	内科消化器科	国分	原口内科消化器科	46-2232
	内皮膚小児科	溝辺	徳永医院	58-2302
	脳神経外科	国分	国分脳神経外科分院	73-8122
	眼科	国分	渡辺眼科クリニック	45-6888
	内科	始良市	久永医院	65-2507
	小児科	始良市	なかむら小児科	64-3711
23日(日)	耳鼻咽喉科	始良市	いわつぼ耳鼻咽喉科・めまいクリニック	66-3387
	内科	湧水町	前田医院	74-5001
	内科	国分	国分中央病院	45-3085
	小児科	隼人	かわの小児科	42-8866
	形成外科	隼人	はやと形成外科クリニック	42-8300
	眼科	国分	いちち眼科	47-3618
	内科	始良市	原田内科	52-0023
29日(土)	耳鼻咽喉科	始良市	でぐち耳鼻咽喉科	67-3342
	胃腸科外科内科	湧水町	ひらしまクリニック	74-2800
	内科	国分	うえその内科クリニック	48-6555
	内科小児科	横川	林内科	72-1818
	小児科	国分	ふたばクリニック小児科皮膚科	57-5555
	整形外科	隼人	酒匂クリニック	43-8660
	眼科	隼人	隼人福島眼科	64-2940
30日(日)	内科	始良市	中西医院	65-1717
	皮膚科	始良市	四本信一皮膚科	63-9912
	内循小児放	国分	鶴木医院	45-0011
	内科	牧園	春田医院	76-0053
	皮膚科	隼人	さくら皮膚科	42-0219
	内消化神経内科	始良市	やまのクリニック	63-0033
	小児科	始良市	あいら小児科	66-0115
外科内科	始良市	内倉外科医院	65-2548	
眼科	始良市	西眼科医院	62-2526	

◎原則として往診はいたしません。

◎診療時間は、午前9時から午後5時までです。(眼科は午前9時から午後1時まで)

◎都合により変更になる場合がありますので、ご連絡の上、受診してください。

## ◎日曜・祝日薬局日程表(4月)

始良地区薬剤師会

日/曜日	地区	薬局名	電話
2日(日)	国分	ニック調剤薬局国分西店	56-7577
9日(日)	牧園	さくらの杜薬局	78-8282
16日(日)	国分	こすもす薬局	64-0311
	国分	クスノキ薬局むけ店	73-4517
23日(日)	国分	霧島市民薬局中央	47-1855
	国分	国分中央薬局	48-5133
29日(土)	国分	まいづる薬局	46-0628
	国分	おおぞら薬局	57-6220
	隼人	あもりがわ薬局	44-9211
	隼人	ひなた調剤薬局	42-8704
30日(日)	横川	サン調剤薬局	72-1800
	隼人	とざか薬局隼人店	64-2270

始良地区薬剤師会 ☎(43)3352

※薬局の開局時間:午前9時から午後5時まで。16日(日)霧島市民薬局中央、29日(土)ひなた調剤薬局は、午前9時から午後1時までです。

### 小児科・内科 夜間救急診療

- 月～金曜日  
午後7時30分～10時30分
  - 土曜・日曜・祝日  
午後6時30分～9時30分
- ☎=霧島市立医師会医療センター ☎(42)1171

### 休日歯科救急診療

- 時間=午前9時～午後3時
  - 場所=始良地区歯科医師会館  
口腔保健センター(空港近く)
- ☎=始良地区歯科医師会 ☎(58)4388

## ◀◀◀ 保健だより

Healthy Lecture

## 健康講座

### あなたの周りに 悩んでいる人は いませんか

**厚**生労働省によると、平成27年に全国で約2万3千人が自ら命を絶っています。

自殺の原因は、金銭や健康、家庭、職場の問題などさまざまですが、悩みを抱えている人は、何らかのサインを発しています。

#### ■心と体に現れるサイン

- ・寝付きが悪くなったり、夜中や明け方に目が覚めたりする。
- ・食欲不振になったり、食べ過ぎたりする。
- ・酒の量が増える。
- ・いらいらする。怒りっぽくなる。
- ・落ち込んでやる気がなくなる。
- ・自分を責める言葉を口にする。
- ・将来を悲観するような話をする。
- ・人付き合いが面倒になり避ける。

家族や同僚などは、身近な人のサインに気付いたら、「体の調子はどうですか」「最近、眠れていますか」と声を掛けてください。

悩みを打ち明けてくれたら、時間をかけて話を聞きましょう。安易な励ましや一方的な説得は逆効果です。人に話すことで気持ちが落ち着き、悩みを整理できる場合があります。心の病気や健康、経済的な問題の場合、専門の相談窓口や医療機関への相談・受診を勧めてください。

悩みを抱えている人は、今の状態を信頼できる人やかかりつけ医などに相談しましょう。すこやか保健センターでは月2回、臨床心理士や保健師が「心の健康相談(予約制)」を行っています。詳細は問い合わせください。

☎=すこやか保健センター ☎(42)1178